盛京時報

陰曆六月十二日
昭和五年七月七日 中日紀休刊

發行人 佐原篤介
編輯人 菊池貞二
印刷人 石原庄太郎
發行所 盛京時報社

共產軍猖獗 在岳州附近暴行

(漢口五日電通電) 在岳州上游地方橫行共產軍結果該方面航路全呈杜絕狀態英美兩國宣教師等遇害事件頻發因之英美海軍司令官於昨晚乘旗艦向該方面急行其共產軍判明爲襲擊大冶之紅軍大部隊

【漢口五日聯合電】佔領岳州城陵磯之共產軍仍然向航江之外國汽船加以不一法射擊日昨(四日)正午美軍艦在岳州受射擊發生重傷者一名即時以大砲及機關槍應戰反擊又英軍艦于三日在城陵磯受射擊發生負傷者二名

馮玉祥督戰

(鄭州四日電通電) 馮玉祥因擊退隴海線中央軍總攻擊結果策劃攻略歸德親躬赴開封指揮戰事

晉韓兩軍開前哨戰 青州附近形勢迫切

【青島五日聯合電】在膠濟線方面之山西軍主力集中金嶺鎮韓復榘軍在濰河線據築防禦陣地有兩軍對峙形勢昨晚夜半開始前哨戰 韓復榘軍由青州向前線增援步騎兵劉珍年軍與山西側秘密提携有襲擊中央軍之背後說青州一帶形勢迫切在青州居住日僑向青島開始避難

石友三赴濟期未定 以民政廳長鄧崇熙代主席

濟南訊云、自晉軍進駐魯省後、暫駐德州之省政府各機關、即決定遷移來省、山東省政府主席石友三、因軍事尚未結束、最近不能到任、暫以民政廳長鄧崇熙暫代主席、石友三以濟南各機關、均無負責交代之人、特先組織接收委員會、以河務局長兼濟南市長、李國鈞爲委員長民政廳長鄧崇熙充副委員長、派定委員十二人來濟接收各機關、李國鈞於二十六日下午三點、即到洛口北岸渡河來城、已下午五時全體委員均到、計陸大勳接收高等法院、夏寅岡接收印花稅總局、韓踅接收烟酒事務局、陳春鑛接收電政管理局、倉傳薪接收貨物稅局、此外尚有武元鑽、王文義、田適訓、賈承祥、紀桂芬、徐子善六人、爲帮同委員長、分接其他機關、各委員到後、即由李國鈞往民政廳拜會第九軍長馮鵬翥、接洽一切、並設接收委員會於省政府、本日(二十七日)已將各機關分別接收、各院長局長等均已就職、至鄧崇熙則定今(二十七日)晚或明早(二十八日)偕山東外交員祝惺元一同來濟、接收委員會本日(二十

賀耀祖在兗州督師

【南京五日復旦電】徐州行營訊賀耀祖在兗州督師協同馬鴻逵新調來之生力軍分南西兩路襲擊晉軍賀奉蔣電令限期克復濟南韓復榘部亦由膠濟取抄襲形勢

土匪進迫沙市附近 上游一帶陷于混亂

【漢口五日聯合電】在湖北省松滋之賀龍部共產第二軍最近開始活動攻略松滋附近所在之各縣城又共匪李芳山麾下之土匪約五千名進迫距在沙市北方四十英里之地點因之沙市人心異常動搖現在上游各地方共匪猖獗陷於不能收拾之混亂狀態

隴海綫戰事仍激烈

【南京五日復旦電】徐電隴海正面迄無變化中央軍抄攻開封後連戰皆捷馮玉祥鹿鍾麟由平漢調梁冠英張雲祥高樹德宋哲元各部來援卒受巨創又馮令石友三部援中央軍右翼已被范熙績顧祝同許克祥各軍擊退現平漢綫四十七八各師由兩翼包抄上官師已與蔣鼎文陳誠各部聯絡追近尉氏新鄭之間與敵搏扎於杞縣通許尉氏柿園蘇杠崗蘇頭橋一帶杞縣城被中央軍攻下鄭大章騎兵亦被俘四千餘名劉峙由龍曲集率部挺進直趨許垣

中央軍克太康杞縣

【南京五日復旦電】中央軍已將太康杞縣城克復周圍要地亦完全佔領現將開封取合圍形勢又高桂滋部向岳維峻投誠正接洽中云

何應欽已進抵衡州

【漢口五日電通電】何應欽指揮之中央軍追擊張桂軍已進抵醴陵衡州一帶

外國記者團已抵歸德

【上海五日聯合電】據歸德來電視察中央軍戰線之外國記者團一行十三名于四日午前四時抵歸德蔣介石由戰線向記者團致歡迎電報

馬鴻逵部與晉軍激戰

【南京五日復旦電】馬鴻逵部正與晉軍馮鵬翥張會詔各部激戰中央軍十三師亦加入

日本對華貿易不振

【東京六日聯合電】據大藏省發表本年上半期對華及關東州與香港貿易額輸出二億四百七十二萬五千圓輸入一億七千九百九十八萬九千圓輸出超過二千四百七十三萬六千圓比較前年同期減少輸出五千七百十三萬圓輸入二千三百四十五萬二千圓其原因係銀塊暴落與中國政界不安

各代表促閻組政府 北平調解黨務日來進境

北平訊云、黨政接洽情形、據昨日所聞、關於請張學良加入擴大會議一層、左派方面於趙不肯提議之際、即經同情、現在則已明白表示贊成、西山派之於東北、原有多少期望、尤無問題、故今茲所待者、惟張氏本人之表示而已、至擴大會議本身問題、葉貢泉氏曾向鄒謝代述閻意、謂其維持大局、務設法調和、鄒謝允加考慮、其後經覃振傅汝霖與鄒謝會談、鄒謝業有讓步表示、謂擴大會議之召集、左派爲提議者、西山派爲贊成者、此層可以同意、惟召集擴大會議之聯名宣言原稿、尚須略加修改、同時關於組織政府等問題、並提兩項意見、覃傅力言團結必要、希望以黨國大計爲重、直捷讓步、勿附條件、並請鄒謝考慮以後、再行商洽、又據關係方面消息、閻對汪盼望甚切、而閻氏努力黨的團結、促開擴大會議、又係本諸汪精衛氏黨與黨力結合之意、絕非以三屆委員資格出面負責、東北既爲武力之一、自須請與黨結合、以竟倒蔣革命之功、故閻氏本人雖於萬不已之時、不得不充任臨時政府主席、但汪精衛如因意外阻礙、不能北來、或張學良謙辭加入政府、則組織政府一事、似須另行計議、北平前昨兩晚、新豐樓均有宴會、前晚之宴、係由陳璧邀請、鄒謝因事未到、昨晚東道則爲陶治公氏、席間所談、自不超越黨政兩項以外、但爲非正式談話絕無任何形式也、

太原訊云、駐幷各代表再電促閻速組政府、原文云、總司令閻鈞鑒、鑒代表等當討逆軍與之初、合秉承各軍長官意旨、環請組織政府、樹立國家基礎、當蒙俯諭容納考慮、仰見鈞座老成謀國慎重將事之至意、欽佩莫名、惟是月餘以來、軍事日有進展、政務日趨繁賾、外交之應付、財政之籌劃、均非有政府主持、不能因應咸宜、是政府之組織、在今日實有刻不容緩之勢、各方同志均認爲迅速組織政府之必要、前方各將士更望若雲霓、爲此再行瀆請、敬祈鈞座毅然主持、無任企禱之至、各軍駐幷代表潘宜之、陳繼庵、蕭湘溪、陳子猷、胡捷三、王汝柱、馬驥材、魏其忠、李賓琮、郭嘉平、馮九齡、周沆、袁鴻吉、胡艮三、謝勛、王紹文、張文英等、叩東印、

又馮鵬翥軍長本日(二十七日)委魯鴻昌代理濟南市長、改委李昌久爲歷城縣長云、(二十七日、安急)

七日)上午召集省府秘書處全體職員談話、由關秘書通調致詞、略謂此次作戰、全係打倒蔣介石個人、行政系統、絕不紊亂、各位同志、在此服務、勤勞卓著、鄙人奉鄭代表主席命令、來此接收、希望大家照常服務、爲國努力云云、致詞畢並一一點名、

前省政府秘書長劉復臨行時、留第一科長葉家龍辦理交代、並留大洋三千元、以備發給錄事及勤務兵六月份薪餉、不料葉竟携款而去、匿居金水旅館、拒不見人、各錄事及勤務因生活困難、乃將其兄葉式自扣留、葉氏聞訊、允出六百元、結果如何、尚未聞知、前省府秘書處編輯股主任黃書行時、將省府公報收款帶去二百元、

傅作義在濟談軍事

濟南訊云、第三方面第二路總指揮傅作義、於本日上午九時由長清動身、十一點零五分到濟、隨行者有第二路總指揮部參謀長陳炳謙、秘書長伶厚戴、參謀處長兼第十軍參謀長何成璞等十餘人、及衛一隊隊、共乘汽車十餘輛、公安局事前先派馬衛隊、在濟南長清沿途加崗護衛、傅下榻濟南賓館、即設行轅於該地、衛隊住商埠商會、汽車停列民業體育場內、記者聞訊後、當日十一點半赴濟南賓館投刺謁見、當蒙延見、並對記者發表下列之談話、

敝軍此次作戰、實以和平無望、不得已而爲之、本可早日入濟、惟因恐戰事波及濟南、非特使商民不安、且萬一損害外人生命財產、勢必引起外交問題、故俟韓軍退去後、方始派兵入城、作義因濟南已下、於今早由長清動身來濟、其重要任務、約有兩項、一因韓軍雖退去、但仍在膠濟路沿線一帶、亦非了局、故作義來濟、計劃徹底解決辦法、一因濟南爲省會之區、外僑甚多、曾奉閻總司令命令妥籌保護辦法除敵軍未入濟前已先派參謀二人來濟與各國領事接洽外、作義特再來與各國領事會議、並申述對保護外僑之意旨及處置、故須在濟稍作勾留、敝軍開入濟南擔任防務者、共爲一軍一師、計爲馮軍長鵬翥之全軍、及作義所部葉啓傑之全師、純係負維持治安性質、至政治問題、則須候石總指揮友三到濟主持、現各路軍事、進展極速、李軍長生達、現在長清、所部確已佔領泰安隴海路方面蔣介石軍日前故意宣傳將由隴海路西攻、並令其顧問某日人故意通消息於北方、以誘我軍中其計、蔣介石本人於日前親率軍隊一部、繞道太康杞縣、襲攻開封、其實我軍早已知其詭計、當派重兵迎擊、現已將蔣軍四面包圍、繳械萬餘支、蔣介石本人亦在包圍之內、至劉珍年已被閻總司令委充獨立第四軍長、現因環境關係、尚未積極動作、但不日必可有明顯表示、並徐州已否攻陷、尚未得確訊、高桂滋動作如何、因交通關係、亦未接報告云云、

紙煙公賣將成事實

北平訊云、河北省紙烟公賣一事、邇來頗爲平市各界所注意、緣因上月杪、本市紙煙公會、關於此事除與某機關當局者、以友誼的形式略有接洽、採詢該事件辦法外、大體尚未成爲事實、茲聞紙煙公會曾迭經討論、據官方所述紙烟公賣之發意、一爲增加國課收入、一爲限制舶來品、聞此事之發動人、係前總商會長王某、在太原進獻之策、以資籌措軍餉、故首由山西省內試辦、結果除所收之統稅外、每月尚可增有十二萬餘元之收入、園因紙煙無關民生、乃令河北省財政廳仿照辦理以裕餉原、且已兩次來文催速實行、聞河北省財政廳刻下、正在詳細調查中、以期妥慎周密、俾免發生梗阻故、於實行公賣日期、須俟與各外國紙煙公司、交涉妥協後、方能發表、惟聞平市各代售紙烟店商人等、對於公賣之事、認與業務利益上關係巨大、頗呈恐慌之態云、

中央飛機向曹西擲彈

【南京五日復旦電】中央飛機二日向曹西小寨石友三軍擲彈轟炸石軍死傷遍野石友三亦被炸說

廣告

肺病專門 李春芝現在敝店應症

本堂醫師李春芝歷任中醫專校教授講習所學監及各官廳醫官衛生局委員會東北醫委員等職對於內外各科各種深奇異怪症精研之研究而于小兒痧疹及肺病確有專藥到病除之效並經前王總長贈以指下活人之區額中醫專校以肺病大王之徽其於肺病一科誠能神乎其技並發明胃病藥及

◆猴棗鷺鷥散 專治小兒肺熱肝風頭痛腹痛身熱面赤咳嗽發喘不安咳痰氣促甚或連聲咳嗽頻頻不已咳至嘔噦涎沫始止卒至咳血或鼻血轉至不治年來此病蔓延患者頗多本藥有藥到病除之效每袋一元每打十元

◆秘紅丹 專治男婦吐血咯血氣促心悸肢痛頭暈一切肝旺症均能治愈永不再犯無論血虛胃逆因而吐血者尤有藥到除根之效每付三粒價洋一元每打十二付現洋十元郵費另加兩角

◆肺病除根藥 專治咳嗽虛癆氣短胸痛肢疲作喘頭沉煩燥痰中帶血一切肺虧咳嗽均有特效每袋大洋五角每打十二袋大洋五元郵費二角

◆琥珀散 此藥性質和平不寒不燥專治溫病發熱嘔逆惡心攪疹痧一切熱性傳染病及小兒咳嗽氣喘服之立愈每袋一分大洋一元每打十二袋大洋十元

遼寧省城大西關高台廟東 杏林春藥店啓

東北馳名 保證有效

百揆忌煙露

本公司出品專以信用爲主絕無誑語敬請放心使用可也 遼寧小西關郵局對門 百揆製藥公司

本公司總理日本醫學士李百揆用醫化學的原理研究出來一種新藥名曰Nactal（拿苦頭路）漢名百揆忌煙露此藥係用阿路克里鹼類及樸林誘導体等依其醫化學的變化而作成一種金黃色透明液体

本藥醫化學上的原理 凡吸煙之人都知煙癮是反對的此不過是一般人的經驗話研究原理確有一種醫化學的變化專能在人血液中溶解阿片的毒質利用此種原理所以用此藥忌完以後血中阿片的毒原一點都不能剩本藥之功能

一、准能頂癮 二、准無痛苦 三、准能忌好 絕無長用之患

主治 一、阿片中毒 二、嗎啡中毒 三、白面中毒 四、巴比拿路中毒

此藥無論男女老幼及煙癮輕重者服之無不相宜且准能自始至終不受一點痛苦一定不能變成藥癮請忌烟諸公放心來用千萬莫錯過這個好藥的機會

定價 小瓶大洋二元 大瓶大洋三元

特約代理店 長春興亞藥房 吉林義生藥房 哈爾濱同昌西藥行 江省中西藥房 洮南永和堂 同和慶 開原半施醫院 奉天世界藥房 昌圖明德醫院 安東福興堂 鐵嶺同仁醫院 營口豐康藥房 本溪大有恆 西安東豐康藥房 朝陽鎮朝陽藥房 熊岳天和利 海城人利順 吉林分公司 永吉藥行

北寧鐵路收買通裕公司鋼軌通告

爲通告事查錦縣通裕民業鐵路公司原有一段鐵路現經該公司清算處與本路雙方議定所有公司山女兒河至涉鍋屯鐵山舖設之鋼軌及配件全部由本路備價收買同時將公司所欠舊債由本路於付款時扣還以資清結至其詳細辦法業由路局與公司訂立合同雙方遵守辦理惟該公司股東人數衆多散處各地對於售賣鋼軌之事容未與聞或難知之而並不同意茲爲免除糾葛起見特自十九年七月一日起擇於北平新晨報益世報天津大公報益世報瀋陽東三省民報盛京時報上海申報新聞報各登廣告一個月俾衆週知如有公司股東對於前項售軌交易因有相當理由而表示反對者務希於登報日起一個月內函達天津北寧鐵路局切實聲明理由以憑核辦但該項聲明函件須足代表該公司三分之一以上之股權并有確實證明者方爲有效否則本路即認定該公司此次售軌已得大多數股東之同意即可隨時通知該公司代表派人前往拆卸鋼軌如過期表示反對或另有意見而藉口當時並不知情者應即作爲無效除呈報東北交通委員會備案并請轉咨遼寧省政府飭局查照外特此通告

聲明證誣俾衆週知

竊查前在錦縣政府之鍾委員名麟字國際原隴齊縣長委來錦歷充調查各區行政事務委員計茲兩載人民有口無不仰頌其德蓋其所作所行可謂一絲不苟允民間遇有含冤莫解之事無不竭力認眞察查是以民受其庇者指難勝屈外人送號稱爲第二包公謂其不爲不受甘言欺哄抑且嚴詞義正所查各事雖身抵鄉村非不得已不能擾民間一食前因認眞主持鄉村致惹有偏已者誣造黑白任情妄指信口雌黃此種妄誣善良亟應聲明以昭公道公民等正以鍾君去錦愛戴難移特由貴報登明事實聊表謝悃以誌不忘云爾

六區靠山屯公民 孫瑞昌 魏潤芝 張鳴遠 李長春
七區士紳 曹鶴亭 趙文煥 高錫恩 李暢茂
八區士紳 張霽軒 譚玉寬 喬蔭椿 趙香圃
九區士紳 王海山 王滿 劉廷選 裴玉奎

四經路 瀋陽電影院 七緯路

七月六日至七日(星期日至星期一)

洪水神丹 歐勃連角 美麗明星萊木蘭女士合演大笑片

武裝媒人

意匠新奇 劇情滑稽 穿插熱鬧 笑料不絕

日場 五時一刻 票價 四角 六角 一元 一元五
票價 六角 一元 一元 五二元
星期六及星期日 日場加奏音樂票價與夜場同星期 加演二時日場

在大孤山設立分社啓事

敬啓者查大孤山本報分社由總社委任王禪堂經理其事現因發生事故將該分社取消爲統一事權起見將孤山分社劃歸本社管轄另派妥人接辦茲已委任劉旭東爲大孤山分社經理李毅忱爲訪員自七月一日起開始接辦凡有訂閱本報及刊登廣告者祈與劉經理接洽可也此啓 安東盛京時報分社啓

名揚德感 山歸來

鄙人五六年前身染花柳每年注射二三次自客冬以來身體各部及手足關節時發酸痛並頭亦沉痛自知恐係毒氣所攻服藥很多均無效前有友人介紹購百揆製藥公司出品之山歸來連服五瓶舊病全快眞神藥也感謝之餘謹登報以頌醫德並告世之與我同病者之迷津焉 商人杜世冲謹啓

鳴謝花旗全球保險行賠款迅速

謹啓者本年四月十一日敝號因右隣失愼波及糧食燒燬幸事前在花旗全球花旗保險行保有火險次經該行察驗確實立將損失哈大洋壹萬零肆百圓如數賠償敝商領款深爲感戴特登報端以表敬謝 富錦長源盛謹啓

●上海 青島行
▲榊丸 七月七日
▲奉天丸 七月九日
●大津行
▲濟通丸 七月九日
▲天潮丸 七月十二日
●龍口行 (旅順不行)
▲龍平丸 七月十三日
電話四一八五番

大連汽船株式會社
奉天貨客經紀店 永和公司 大連市敷島町六番地 電話七二七五番 七八六八番
阪神航路專屬荷扱店 大連市須磨町六〇番 潯山兄弟商會 電話長四五二六二番 四六八一番

失照聲明

富錦縣四區寶寶山王起發原買沈榮德熟地兩垧半毛荒兩垧八畝坐落寶寶山前東至楊姓西南均至本主北吳姓因赴縣稅契偶不愼照被小綹竊去除在縣署呈請補照外並登報聲明此照無論落何人手均作無效特此聲明 王起發具

琺瑯製造業出兌

啓者茲有現最興隆之製造所一處舖墊俱全並素有經驗之工人今因業主回國急欲出兌有欲接者請臨本社廣告部詳細面議可也

昌圖分館易人

本報昌圖分館經理吳維楨有因高就自請辭職所遺分館一缺改委李文沅充任特此佈告週知 盛京時報營業部啓

新民縣分館啓事

啓者前在公主屯設立代派處爲靈通消息便利閱者起見現因主經理辭職他就業已取銷現委任孫集翔爲該鎮代派處經理仰各界閱報及刊登廣告諸君請就近向孫經理接洽可也 新民縣分館主任才德厚啓

分館啓事

逕啓者爲擴充本報便利閱者起見特在小北河設立分館委宋子元爲經理各界諸君定閱本報或刊登廣告者請向宋子元接洽可也

林甸分社啓事

逕啓者惟敝社附屬代派處小蒿子站經理宋德恆因有高就辭退遺缺遴委曹明遠君接辦三興鎮代派處經理翦煥章現亦辭退另委張兌臣君充任此後該兩埠各界訂閱報紙刊登廣告者請向曹張二位經理接洽可也特此聲明

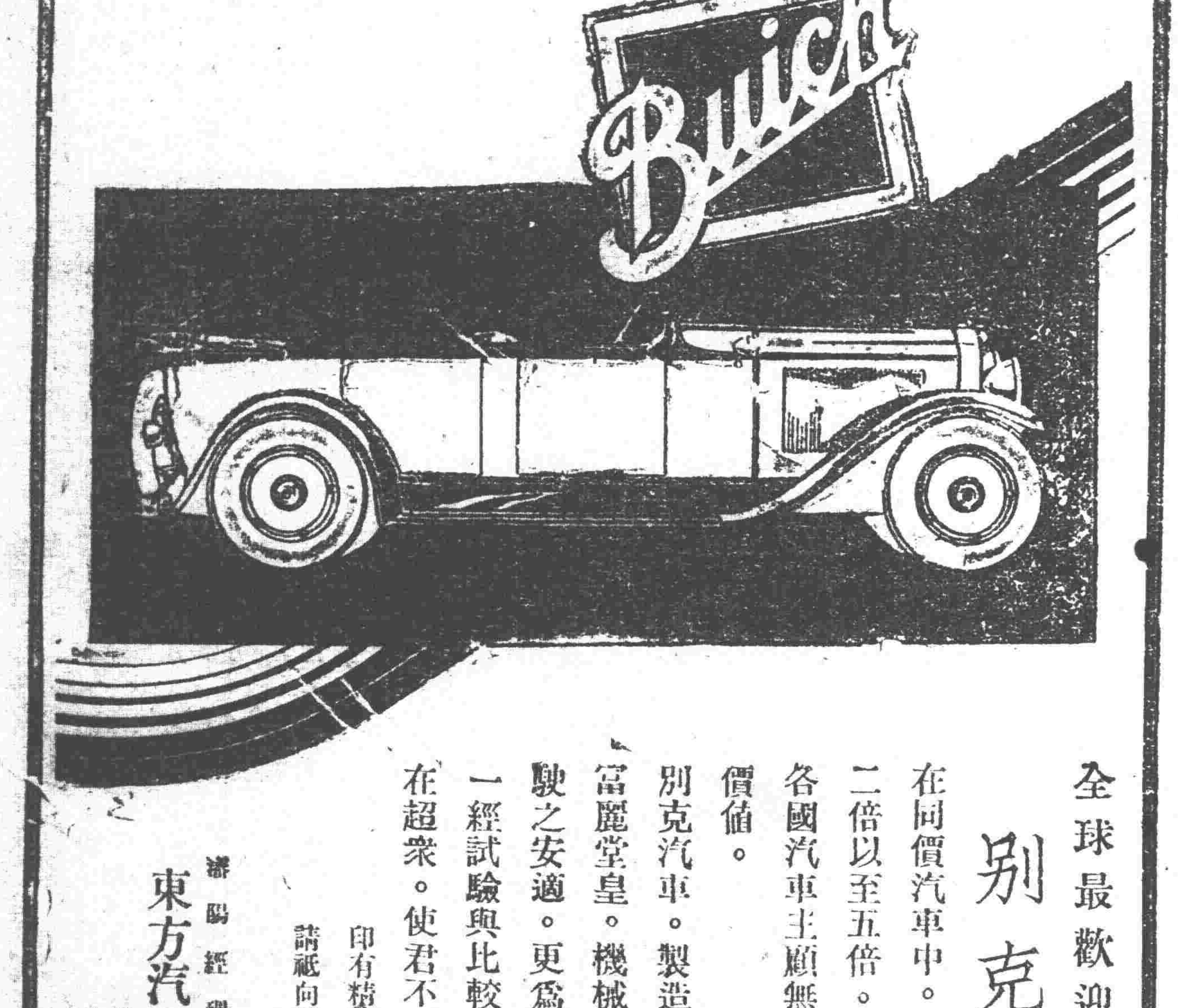

全球最歡迎之

別克汽車

在同價汽車中。別克銷數比任何他汽車。多自二倍以至五倍。此係事實。業經證明。因世界各國汽車主顧無不選購別克。于此可見別克之價值。

別克汽車。製造精美。車身爲飛顯廠之出品。富麗堂皇。機械設備，處處高人一等。乘坐駕駛之安適。更爲人所樂道。

一經試驗與比較。別克之動作秀美與値價。在在超衆。使君不得不選購之。

印有精美說明歡迎索閱
請祗向經理處購眞正通用零件

瀋陽經理 東方汽車材料公司 千代田通三八 日電話二六二四

別克爲美國通用汽車製造總廠之出品

日對滿蒙政策益形急進

「滿洲興盛全因日人努力 已成事實不得打銷」

日人Iyonaga氏近在紐約日本協會演說、對美人宣傳日本之滿蒙政策、同時爲蘇俄對滿政策辯護、殊堪注意、譯其要旨如左、

◇…滿洲問題、係一三角式的問題、須從三方面觀察、就中國之見地而論、俄國尤其日本佔有地盤于其本國境內、開通鐵路、從事各種企業、從容安隱、僞與在彼等本國無異、自易痛心疾額、在旅大租借區內、直爲國中有國、雖地域有限、而地勢重要、故中國人之恢復國權運動、其受最强固之刺戟、無有滋於在滿洲之國權者、況南滿鐵道產業豐富、獲利優厚、尤足動中國領袖人物之覬覦、

◇…不幸中國不乏政客、往往利用民意、引起風潮、乘機漁利彼等保持其國家於騷亂之中已歷二十年、苟有機會、陷其國家於一種國際旋渦、亦決無所惜、中國政治家果欲賢明的引導其國民運動、施行一種穩健的政策、既順民意、又不以暴力加於既往、其職責顯然甚爲重大、依世界之前進、以種種可能的調整、應合潮流、固爲必要、而操切過甚、竟欲打銷歷史之所成就者、則非正當、

◇…滿洲之目下地位、係歷史上許多層級之發展所造成、中等發展、有許多國際條約決定之約束之者、欲卒然以暴力加以變更、是乃招致禍亂、去年北滿之事、即爲明證、俄國之不願輕易放棄中東路及彼在北滿之地位、就近事觀之、其情若揭俄造該路及開發北滿、曾耗鉅款、無論中東路含有若干變化、至今仍爲俄人公業所第一注意之物、蓋此爲歐俄與遠東俄屬間交通線中之最短一環、爲彼通太平洋之最直接徑路、蘇俄近來對於北滿雖已拋棄其舊武力政策、而以純粹的商業政策代之、果彼常持此項政策者、吾信他國無與俄爭議之理由、

◇…至於日本、滿洲問題非常重要、上次西京太平洋會議中、滿鐵副社長松岡氏有坦白意見之陳述、其言曰「日本若早知當一八九六年朴資茅條約議訂時有李鴻章洛巴諾夫同盟密約之存在、則今日可無南滿問題之討論、日本當時必合併該地、作爲向中國索取引起戰事之罰鍰之一部、日本對俄作戰、死士卒十萬人、耗戰費三十萬萬元、至今償息尚未付清、滿洲今日之歸中國、全爲日本犧牲之所賜、而日本所得權利、僅一鐵路權之移轉及遼東半島之短期租借、日本借貸於外國開發此等權利、繼使今日滿鐵成爲世界最興盛鐵路之一、滿洲成爲中國最富省分之一事、人謂中國所付日本在滿權利之代價太鉅、中國果願償付日本於一九〇五年所犧牲者乎、若中國不願償付者、則彼亟二十萬萬元不出而取回滿洲、滿洲之代價無乃太鉅乎、」

◇…華方謂日本從滿洲取得大多、◇…松岡此說、足關其口實、日本以天命而在滿洲、彼今日之對滿洲現爲第一道防線、並爲解決其國內若干急迫問題之根據、日本之兩大問題爲人口過剩與食物原料缺乏、人口平均每年九萬、其始願以滿洲爲一理想的移殖地、但旋即覺其不能、蓋華人勤儉耐勞、非日本小商人之敵、僅大規模之日本企業者得在滿立足、日人移滿之路既絕、同時又不克移入坎大澳洲及美國、已不得不變其方針、就最重之工業主義及海洋與商業以求解決其人口問題、然又苦乏材料、而滿洲天產豐富、正足供日本原料及食物之需要、此種取求、於各方無所犧牲、而於各方咸有利益、

◇…由是可知、日本之滿洲政策、以平凡之語說之、爲從滿洲取得食物及原料而以國內之製成品與之交換、是乃公平公開的政策、保持門戶之大開、歡迎外資及合作、依日本政府之屢次宣言、足見日人絕無領土獲得之心、日本秉此政策、故盡力使南滿鐵道爲介、開發滿洲依於運輸之便利、農耕之進步、滿洲荒地大闢、農產大增又於大連從事科學的研究、由其贊助、揭發滿洲之寶藏、發明其物產之新用途、如大豆一物、廣銷世界、卅年來、日增月盛、今日其對外貿易已達六萬五千萬兩一年、各商業國咸蒙其利、又日本在滿投資二十萬萬元、滿洲乃成中國之最富省分、而維持地方和平秩序、使人民安居樂業、中國本部各戰亂省分之人民紛紛移居關外、多至數百萬焉、凡此日人之努力、最其惠者爲中國人、日人樹此模範、俾華人知中國其他各省若同樣努力、必得同樣成績、是實日本對中國之最大貢獻、日本依於此等努力有權存在於滿洲、而彼依於條約之範圍、亦必在彼繼續工作而不去、總之、滿洲問題之解決、依於中俄日三方之有理態度、尤賴於全世界尤其美國人民之穩健評判也、

本月中旬召集政務大會

解決各項重要懸案

東北政務委員會長張漢卿、爲解決東北四省重要懸案起見、定于七月中旬舉行四省政務會議、凡四省主席及民政各廳長均須列席、其議案(一)興修三盛鐵路及收回路權問題、(二)東北減政問題、(三)三省地方自治機關恢復問題、(二)東北財政協濟問題、(一)對俄外交最後方針云、

王正廷來遼說不確

近來盛傳外交部長王正廷、爲對俄事、有日內來遼說、茲向關係方面探詢、王氏來遼說完全不確、當局亦未接王氏來電云、

砲兵教導隊招考學兵

東北講武堂砲兵教導隊、奉令招考學兵三百六十名、訓練砲兵專科人才、於五日布告招考、至卅一日截止、在東陵本隊及大北關機街天聚成糧店設兩報名處、隨到隨考、錄取者入隊訓練一年、除供給服裝膳宿外、月給津貼現洋六元、資格限十八歲至卅歲、國民學校畢業、願爲國犧牲一切者云、

通遼縣督學報告

教育廳據通遼縣督學楊育春報告、視察學校卄處、合爲五十級、查教員宋國芳、戴書庭等、教法成績均屬佳良、應酌予年功加俸、以示鼓勵、教員僞紹文、執法熟練、成績甚佳、應傳諭嘉獎、校長王者興、王文厚、艾春濃、鄒孟傳等、實力辦學、教員高星福、孫德發、劉靖寰、高廣長、陳廷棟、柴永長、海恩祥、鄧長瑞、尚魁、錢家珍、劉竹筠等、教學合法、成績可觀、均堪嘉許、校長孫德貴、教員寗守智、路明達、馬鴻圖、佟明琮、李硯香、趙文安、劉兆祿等、教法稍差、教員韓奎林、教學成績不佳、盧廣運、教法成績均差、溫阿眞、疏于訓練、左樹棠、講解不淸、曾有同、李文聖、王洪業等、照顧不周、均應力加改良、教員孫秀容、教管太差、傅鴻逵、調管無方、學生缺席人多、均應嚴加申斥、教員于金富、敷衍職責、應記過一次、教員張常業、何秀山、劉鳳鳴等、均不稱職、應即撤換、一區立第一及六區立第一兩小學、[illegible]應選委學堂、以專責成、二區立第一第七、及六區立第一小學學額均少、應令招足等情、該廳與縣長以所陳可行、除指令外、並于五日飭該縣政府遵辦具報云、

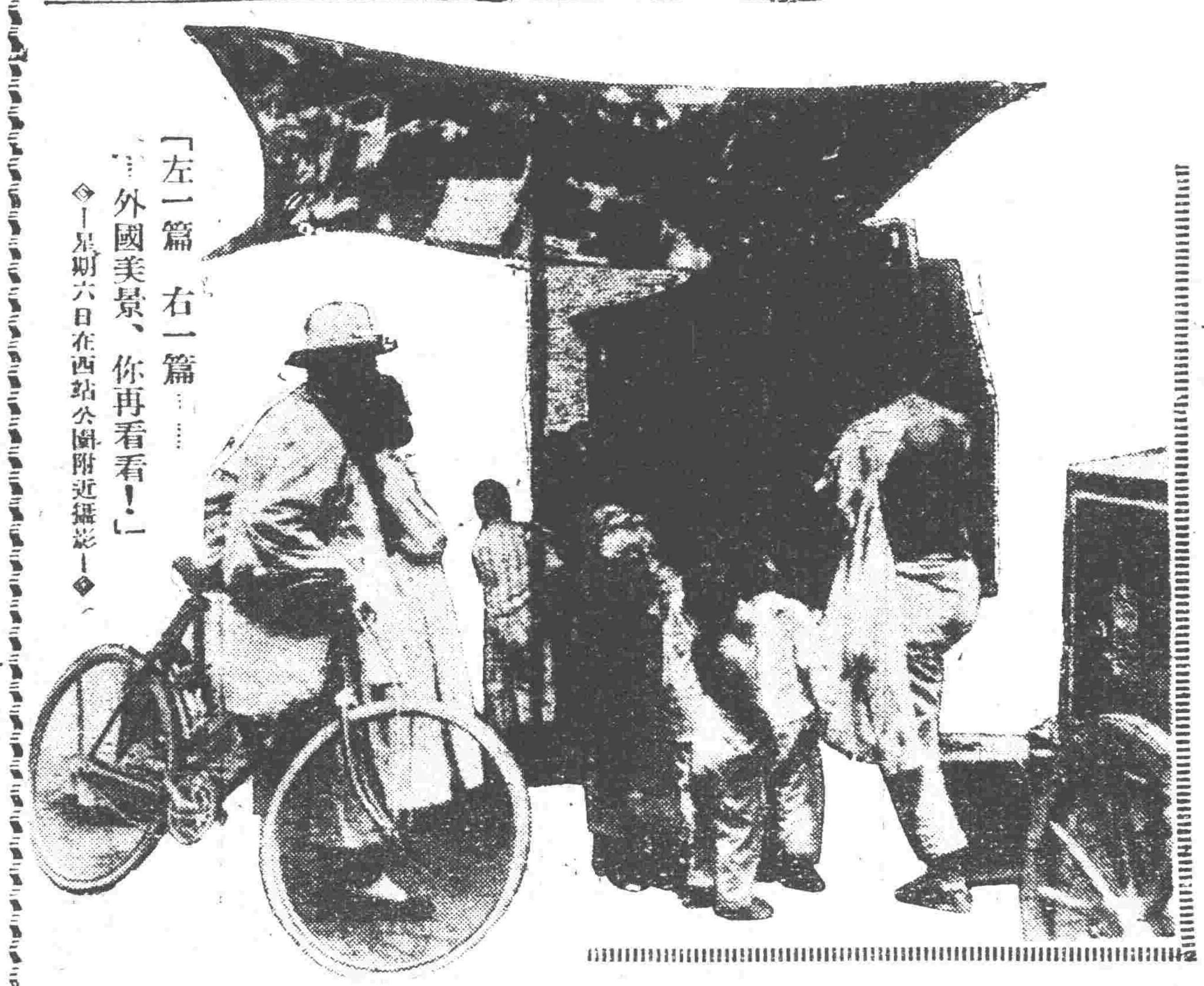

「左一篇 右一篇……外國美景、你再看看！」

◇—星期六日在西站公園附近攝影—◇

海軍學校進行不日即可成立

東北海軍司令沈鴻烈、前因海軍人材缺乏、爲造就東北海軍人材計、請准張學良司令長官、設立海軍軍事學校、茲經沈司令積極籌備、已採定葫蘆島爲校址、聘英國教官二名、第一期學生爲三百名、刻正進行一切、不日即可成立、開始授課云、

蘇俄產業實異常發展 由農業國轉爲工業國

◇◇史達林在大會之豪語

蘇莫斯科訊、蘇俄近開第十六次蘇俄聯邦共產黨大會、會議時、有同黨書記長史達林氏、關於勞農聯邦國內情勢作分析報告、六月二十九日之繼續報告、略謂現在資本主義各國、經濟蕭條、我國國民經濟愈有進展情勢、失業者逐漸減少、勞動狀態、屢加改善、大產業之成長、開發步調、日臻強固、特我國重要工業力、有顯著之增進、社會主義產業大告躍進、一方國營共同農場之組織、是使農業發達、穀物之危機、大部解決、農民之大多數、當今進行共同農場之組織、打破富農之反對、今日農業總生產額、以前年爲標準、實增十一成三四分之高率、鐵道運輸、較前年可增十九成三分、以上、國民收入、亦愈增加、結果、過去三年間、國民平均增收一成五分以上、吾人試思亞美利亞英吉利德意志之平均增收額、僅三分乃至八分、於是知我國國民收入增加之步調、爲事實上之記錄、查戰前時代、工業佔全國民經濟四成二分一厘、農業佔全國民經濟五成七分九厘、迨自一九二七年達一九二八年、工業佔四成二分五厘、農業佔五成四分五厘、至本年度、工業一躍爲五成三分、農業減至四成七分、兩者關係顚倒、此即勞農聯邦自農業國轉換爲工業國象徵、勞農聯邦以先進國產業發達爲標準、勇猛邁進企圖、吾等今後僅依增進產業發達速度、技術上經濟上亦達到先進國之標準、更或凌駕而上、亦未可知、然猶有謂產業開發之速度、以緩和爲必要者、查此說實爲社會主義之大敵、茲更對勞農聯邦農業發達狀況、略有所陳述、查今年播種面積、較諸前增加十成五分一厘、全收穫額達十一成工業發達、播種地域尤受好影響總生產額相當超過戰前之標準、如穀類總生產額、以戰前爲標準、實增七成三分、棉花總出產額增十八成二分八厘、亞麻增十成一分三厘、甜菜十三成九分四厘、植物性油二十二成、現在勞農聯邦當面諸問題、必須依創設技術完備大規模之農場解決、關於產業開發五年計畫、於五年中國營農場播種面積、定爲五百萬黑克達、今年國營農場播種面積、已達三百八十萬黑克達、五年計畫之第三年、即明年度、可達八百萬黑克達、即僅三年間、播種面積已達規定計畫以上、此外五年計畫、對共同經營農場、規定一年間播種面積爲二千六百萬黑克達、但共同經營農場本年中播種面積、已達三千六百萬黑克達、超出規定計畫、即五年規定計畫面積、僅於二年中已超過一倍半、近來人口增加三百萬人、且識字者、佔全人口六成二分六厘、查戰前不過三成三分、吾人始覺實施義務教育法之時期、現已到來、但各方面之遞進發達對岸、黨之努力決非容易、吾人須與幾多困難奮鬪、以達成功之境域云云、史達林氏報告畢、滿場二千名代表、[illegible]喝采、

葫蘆島 ◇ 海空軍大演習

司令長官張學良、三日在葫蘆島檢閱軍艦、四日赴北戴河、已誌本報、茲據續訊、副張司令長官于三日檢閱畢、在下午三時、復令停泊軍艦與飛機聯合演習、以海圻海琛編一軍、凌霄任指揮、永翔等艦編一軍、劉日市任指揮、飛機五架、徐士英任指揮司令長官同沈鴻烈在海圻艦任統監、演習號令下、硝煙四起砲聲隆隆、演習三小時之久云、

一朵花大發雌威

古玩舖執事被毆

小南關路北某古玩舖、於昨五日、有一剪髮少婦偕二男人、在該舖搜查、探悉該女子係北關著名暗娼外號一朵花、素以秘賣爲生、與某人關係甚篤、其家前數日、被賊盜去古磁瓶一對、售與該舖、因此該婦帶數人到該舖勒令賠償現洋五十元、該舖執事人王某、多方賠罪、願將所謂之磁瓶原物交還、該婦不允、當將執事人、飽以老拳、後經警察趕到、即將兩造一併帶至分所訊辦云、

大東邊門外一帶將歸兵工廠專區

東三省兵工廠總辦米春霖、擬將大東邊門外、本廠附近、劃歸專區、由廠辦理行政、公安、教育、市政等、向司令長官公署呈請核示、聞長官公署已令省政府核議辦理云、

重申防共令

全省警務處長孫旭昌、關於查防黨患、已三令五申、茲因接密報、有多數共黨、潛匿各縣、乘機蠢動、乃于五日重行嚴令各縣公安局、一律嚴拿、勿稍疏懈、倘有拿獲黨魁者、除越級提升外、並給予五百元以上之奬金、以示鼓勵云、

復仇耶圖財耶

小南門內傷害老婦案 劉百青冀逃未果 劉長青險些被誣

小南門內、東順城街十三號劉姓老婦、年已七十一歲、居孀多年、無子女、僅雇一僕婦、五日招泥工修補山墻、于三時許、曾在該院居住劉百青前往、請爲監工、劉姓不久、旋入室內、向劉姓索鐵釘鐵錘、僕付給鐵錘一柄、劉百青復云、天熱蠅多、令劉姓臥下、代爲驅蠅、劉姓被纏不過、即臥倒、張百青持錘猛擊頭部、劉姓痛極大呼、劉百青逃去、同院聞聲往視、劉姓訴告所以、驅報通濟食分所前來、劉姓訴係劉百青所爲、往分所對門、警察往捕、劉百青不在、有劉長青在院內、捕去令劉姓証認非正犯、即釋放、警察各處搜索、于六時半將正犯捕獲、經劉姓指認確實、送公安局法辦云、

繆旅長訂婚

第十六旅長繆激流、昨五日下午訂婚禮、女方爲警界中某科長、其訂婚式用古禮、全猪全羊及應有各品共二十餘台、用鼓樂相送、另有親友乘彩車隨往云、

葫蘆島開工典禮大會中 高紀毅局長之長篇致詞（續）

現在我把這些事實上的懷疑、分別說說、不容氣的、我還要簡截的說幾句「詞而闢之」的話、第一個疑誤、便是說葫蘆島終於難竟全功、即使自身不半途而廢、國際上也會干涉制止的、國際最要來干涉嗎、不是的、外國不能干涉中國的事、猶之乎中國不能干涉外國的事、何況這件事是爲世界及人類謀共同的利益、難道眞有人要「以怨報德」嗎、這派事實的疑誤、大概是從原因的妄揣來的、他先把修築葫蘆島海港、看得成和國際上要「奪砲爭軍、」所以就想到國際上要來「以矛刺盾」、我們要知道就爭是「無的放矢」那麼這干涉說也就「不攻自倒」了、這是一

第二個疑誤、是說築港既是國家事業、怎麼會由北寧路單獨經營、這裏恐怕含有甚麼其他意味吧、我眞不明白這意味究何所指、可是我實聽有人這樣來說、這就是我前頭所說迷魂陣把我迷糊的一點不錯、築港的事務、現在是歸北寧路辦、但是這是受國家委託的義務並不是甚麼權利、拿東北各鐵路說、北寧原本是位老太哥、這位老大哥、似乎是有點年歲、有點家產、並且葫蘆島跟他、正是「比鄰而居」、「附郭之田」、政府因爲「權歟」「序齒」和地址辦事的經濟關係、所以把這件事情來交北寧路辦理、恰如英國把蘇彝士運河交倫敦西南鐵路公司辦理一樣、這也是有例可尋、並非自我作古、當然沒有甚麼意味可說的難道說眞要像從前北方政府時代、特派一位督辦[illegible]項、才合乎論者心理嗎這是二

第三個疑誤、是說北寧路担當的築港經費、未必充足、恒不容易堅持到底、這倒是事實問題應有的顧慮、不過本路對於築港經費、業經籌備周詳、籌之有素、不但固定費用、按月撥有專款、不虞缺乏、就是金價澎漲、以至其他意外的用款、也都計算在前、綽有餘裕、查本路自去歲統一、即實行道路的商業化、低減運費、破除外界一部隔閡、一面與關係各線實行聯運、並承張長官的愛助、將東北繁重雜稅、分別減免、即其他方面有礙路欵的捐稅、承商請消除的也是很多、所以本路業務的贏餘、比較以往、確有長足的進步、現在每月收入約計二百五十餘萬元、支出方面、經極力緊縮之結果、僅約一百七十一萬餘元、收支兩抵、我們實在可待七十八萬元的餘利、在這餘利數目裡、預定按月撥出五十萬元、作築港費、其中完全港工包費、也不過九萬五千元美金、

（未完）

時疫接二連三 當局可加以預防

時入炎暑、稍一不愼、百病隨之、近來城內外、瘟疫病之急性症、接二連三發現、醫生束手、故患者無一幸力免、茲聞四日有小東關●住戶之男子、突然得病、經過數小時之久、即行嗚呼、不意于昨(五日)城內通濟食分所管界某客棧司賬之弟、于四日來省、忽患病疾、病一日間、即驟然死去、此二案均經地方法院檢察處檢驗、係近于時疫之急病致死無疑、望當局加以預防、以重人、而免命流行云、

調換大批警官

全省警務處長孫旭昌、前因刷新警政計、將各縣公安局長公安大隊長、分局長一面調動、以除積弊、茲聞現又將開原縣採家台公安第四分局長周宇文調任、遺缺以警官程星五接充、又鐵嶺縣公安第十五大隊四十三中隊長某調任、改委白璞珍接充、又孫家台公安第十六大隊長韓得生出發剿匪、所有職務委分隊長某氏代理、外有數縣分局長、隊長調動、已於五日分別發給委任視事云、

北寧路警備嚴重

北寧路滿帮子車站左近、匪人滋擾、民不安枕、茲聞該局高局長、除飭沿線各段路警、特別警備外、並將三四次下行車上掛鐵甲車一輛、加派隊兵、以資防禦、而保公安云、

十六村屯田苗淹沒

省政府主席臧式毅、於月之五日接到新民縣政府電稱、謂此次大雨、該縣柳河滿下哨粘魚泡等十六村屯、被河水氾濫淹沒田苗甚多、災民嗷嗷待哺、勢將流離失所、若不設法接濟、恐不免有饑餓之虞、聞省府查核照准、擬即派員携帶鉅款前往放賑、以救災黎云、

財廳飭查入市交易牲畜票

財政廳長張振鷟、以補征停止後、即類似補征性質查驗牲畜稅、亦一律查禁在案、茲爲防止牲畜偷稅起見、特于七月五日飭各稅局遵照、入市交易牲畜、一律查驗稅票、不入市仍在免驗之例云、

教育界彙訊

▲教育廳長吳家象、於昨五日午後二時許在廳召集省立中小學校長王席馮雨塵王洪霖等三十餘名會議、關係討論暑假期內約束學生辦法、及召集教員組織教育講習班等項云、

▲大東門裡、省立女子師範中學校、因暑假臨邇、於五日起停課、溫習課程、八日起即分門考試、預定十四日試畢、十六日放假云、

▲梅黃素徐士達等、發起設立公益中學、已誌本報、茲聞該校已經教育廳核准立案、由梅黃素負責、在第一師範內籌備、均已就緒、惟無相當校址、現向各處覓租、一俟租妥即整理招生開學云、

測量局請購輪轉石印機

東三省陸地測量局長馮舜生、以本局印製地圖、因石印機緩慢、恐誤應用、乃向司令長官公署呈請、購置輪轉石印機、已指令照准、並飭軍需處購置、聞需價現洋八千元云、

顧耕野去瀋

何成濬派遣來瀋之代表顧耕野、抵瀋後曾迭日晉謁張司令長官有所陳述、並與各方從事周旋、茲據官場消息、顧代表奉何總指揮急電、已於昨五日晨去瀋由海道南旋、至該代表此來之使命、傳聞有二(一)爲敦促張司令長官就任陸海空軍副司令、(二)爲接洽何部購買軍火事宜、聞結果僅第二項成熟云、

萬福麟調換副官長

江省副司令萬福麟、因哈滿司令部副官長某氏調任他職、遺席關係軍務繁重、現查有十七旅四團一營長閻永盛頗堪勝任、特將調充、至所遺營長缺則以第一旅六團三營營長劉本調充、現已電請邊署分別扎委云、

飭領五月份軍餉

遼省各部隊、關於五月份軍餉、迄未發放、不外財政困難所致、茲聞軍需處、已將款備妥、於昨五日、通知各部隊、著派軍需人員、來省具領、勿誤爲要云云、

兵廠製造軍火

劉維勇入關續誌

兵工廠會辦劉維勇、入關一節、本報前已記載、茲據續訊、劉氏現已來電、即將由北寧車回瀋、同時兵工廠則開始製造軍火、其入關之任務似經協商圓滿、是則北寧路當有第二次之大批軍火輸送云、

令東邊各縣遊擊剿匪

全省警務處長孫旭昌氏、現以東邊各縣、山高林密、歷年匪氛不靖、每當夏季、尤甚猖獗、人民不堪滋擾之苦、月之五日、特通令東邊各縣、公安局長、編制遊擊聯防剿匪、不得稍分畛域、以保公安云、

騙婚背約之一幕

既有髮妻爲何還謀繼室 未過門的翁婿打作一團

小西城門裡、北順城街、門牌一百四十九號、居住之劉玉珍、年四十六歲江省人、素以賣餅菜爲生、有女一、名翠子、現年十九歲、尚未字人、近日經媒人王立明者、從中作伐、聘與大南關火神廟胡同門牌八十八號之李道發爲繼室、尚未過門、現經劉玉珍調查李道發、不但年將半百、且室有正妻、是與前約反背、劉不令女兒作妾、因此通知媒約、兩相作罷、李道發聞信後、不肯承認、於昨五日下午三時、帶同髮妻李曹氏、媒人王立明、前往劉家問罪、非要該女不可、劉家見李之正妻、設爲確實、愈行憤恨、查知、遂將劉玉珍李道發、李曹氏、王立明等、一併帶案、備文送交公安局、傳案地方法院核辦云、

電局合併續誌

已由交委呈政委

瀋陽電報局合併於無綫台總台消息、曾誌昨報、茲據續訊交委會以事關發展無綫電營業、業經上月底大會議決、現已呈請政委會核奪實行、諒不日即當由政委照准、至屬于電報局之南北兩短波分台、已於上星期間、由無綫電總台實行接收云、

市所令報診斷表

瀋陽市政公所、頃令各區長傳知境內各中西藥舖等、嗣後將每日治療人數年齡、性別脈象病名主治法等項、填造診斷表、每半月呈報一次、以備查核云、

渾河漲水

據令茲訪查、渾河自昨五日起、已漲水一尺有餘、所有涸乾之支流亦成溝渠、惟並未決堤、但省市自三日起之一晝夜大雨、渾河當不至漲水一尺之多、是東邊各縣之雨量當多於省城無疑云、

行查縣長

本溪徐家桓

省政府據金鵬程控揭、本溪縣長徐家桓玩忽公務、請予查辦、臧主席以案關縣長瀆職、當即于五日飭民政廳迅即派員馳往查明呈報、以憑核辦云、

承德電報局改組

委宋鴻濬任局長

東北政務委員會、據熱河省政府主席湯玉麟呈報、擬將承德電報局改組爲熱河電報局、並委任宋鴻濬爲局長、該會除指令照准外、並飭東北交通委會查照云、

逃…荒… 一日四商號

省市商號因經濟關係、營業蕭條、均不能支持、五日竟荒閉兩家、城內憲兵司令部對過品香齋、鼓樓南路東德增源潛逃兩家、大南門裡路西德新染廠、小南關大街余隆永云、

汽車撞倒少婦

大西關利生慶胡同口、於昨五日、有某公館汽車、由西而東一時不慎、將行路之邵姓少婦撞倒、將腳骨軋碎、昏倒於地、經崗一面將受傷少婦送往醫院診治外、一面將司機人帶局訊辦云、

通緝侵占煙犯

高等法院檢察處據鐵嶺地方法院檢察處呈、受理陶寶昌等、訴金寶珍、楊古杰、款及吸食鴉片、被告畏罪潛逃、請飭通緝、該處即于五日通令各地檢處、各縣長等一體協緝云、

神皋雜俎 歡迎投稿

小說

心靈的破碎

——獻給舊日的朋友

(蒲寅)

我的心靈呵！自從那次隨着落花的飄零而破碎之後。曾幾次的想離開這麼煩的。苦惱的世界。走入那冷酷的墳墓。但是現在呢！我不但仍是站在悲哀澎湃的怒潮裡。而且還趕着荒涼的旅路。

可是朋友呵！假如你能在最近的期間兒着我。你一定承認我的面貌。我的性情。我的一切一切。皆是與從前完全不同了！我那潤豐滿得半開荷花似的面頰。如今已沒有一點血色。眞是像蠟一般的憔悴。並且顴骨高起。額上顯出一條一條的縐紋。那靈活光亮荷葉上露珠似的雙瞳。如今已黯然無神。死羊眼般的呆滯。老是直直的向前望着。頭髮蓬亂。浮上一層沙土。好像秋後的荒草。身體衰弱。微微的前曲。好像老樹的枯枝。無論什麼地方。總找不出從前一點活潑的生氣。並且我常常的歡喜在寂靜的時候。荒涼的地方。歌唱着。徘徊着。領略着那荒山古寺。稀星夜月的風味。

那是個初夏的早晨。花月含羞。鳥兒情語。草兒。樹兒。正在隨着薰風而飄蕩。這時的士女。也正在鑒賞着自然的美。謳歌着夏日的溫柔。可是我呵！雖也是同他們在那青山綠水邊徘徊。而我的心情卻是與他們完全不同呵！那時。我呆呆的站在那裏。彷彿是一隻折了翅膀的小鳥。獨在荒涼的沙漠裡。又彷彿是一隻失群迷途的小羊。徬徨在支離的歧路上。我覺得好像一縷青煙。隨風蕩起。漸漸的消失在遼浩的天空。同時又覺得是一塊跑石。從山頂沒頭沒腦的滾到了極底。我覺得腦膛。結實實的塞滿了東西。把心肺都擠了出來。然而同時又感到一種說不出的荒涼。空虛。彷彿丟失一件可愛的東西。悲哀。苦悶。煩惱。緊緊的壓住我脆弱的心兒。有刀刃刺的酸楚。與斗煬得焦灼。我的眼淚奪眶而出。潮水般的泛濫起來。我的身體也恍恍惚惚漂在淚的洪流裡。在這樣模糊昏蒙的剎那。眼前柔美的鳥兒。變成些啼血的杜鵑。婀娜的楊柳。變成不少猙獰巨齒。猙獰可畏的魔鬼。正帶着冷靜的不自然的慘笑。向我招手。我的心突突的跳起來。我的頭髮也森然直豎。接着又打了幾個寒噤。

呵！朋友。就在這個當兒。於是我愈發的相信我的心靈是破碎不堪了！唉。破碎了心靈的人兒呵！又那能行進於此詐偽狠毒的道上。角逐於此擾攘污濁的社會中呢？

但是朋友呵！我還是希望你能牽着我的衣襟。幫助我的心靈。走到那光亮亮平坦坦的大馬路上去。

一九三〇。落花時節。

筆記

易經引義 (陶明濬)

咸臨吉無不利

甘臨無攸利既憂之無咎

甘者佞邪。說媚。不正之名稱也。履非其位。居剛長之世。而以邪說臨物。宜其無攸利也。剛勝則柔危。柔不失正。乃無咎也。按人之於世必以剛正之道行之。必以正大之德處之。乃可以有所爲而不至於入小人之途。今乃以甘臨之甘。臨之於人。人見其甘。不知乃邪佞巧僞之所爲也。陰柔不中正。得一人之心。不足以得人人之心。逐小部之人之意。而不容於公論。亦奚益哉。苦言藥也。甘言疾也。甘臨者。純以甘言之言。臨之於人。取人一時之懽心。而欲人終身之事業。其非君子之所爲。可知也矣。君子之立身。無不正也。君子之行事。無不直也。能正則能正人之不正者。能直則能直人之不直者。以正直率其身則已。正直臨於人。又何必爲此邪佞乎。故能是則無所往而不吉。無所爲而不成。以之處己則誠而至。以之爲人則愛而和。臨人者。以此爲最宜。以此爲最善。以此之故。終身行之可也。日日行之可也。又何必憂之乎。若夫甘臨。乃一種危道。本有可憂。亦安得不憂乎。

六三與二陽相比。知已所處。日即乎消。日近乎危。早從而憂之。憂之能知自反。而不至淪胥以亡。人居非其位。日近危殆。其凶之幾。不在他人。所在自己。若能早生憂惕之心。則一切凶危之事。可以根本解除。久而久之。變成一極安之地位。亦未可知。乃味於利害。不知進退。徒以甘言爲悅人之具。以柔態爲自保之方。一時之事。縱可以免害。時過境遷。依然爲人所厭。位之不保。身之不全。以甘臨人。人又誰能永久悅之哉。不過一時受其欺蒙而已。李林甫之爲人也。口有蜜而腹有劍。一生以甘臨人。而包藏禍心。以至亡人之國。滅人之宗社。唐之未卽亡。有天幸也。元氣從此喪失。不亡如綫。甘臨之可畏也如是哉。吾人生在今日。更須有道而行。不爲甘所臨。亦不以甘臨人。但可以全交。而一生之大禍。亦可以免。利之有無。在所不計耳。

藝談

韓柳文學批評

二 (李辰冬)

韓柳改革文學的唯一標語。就是『復古』『非三代兩漢之書不敢觀。非聖人之志不敢存』。便是他們的口號。但是韓愈在答李秀才書裏又說『愈之所志於古者。不惟其辭之好。好其道焉爾』答劉正夫的書裏也說『師其意不師其辭』柳宗元也有同樣的話說道『聖人之言。期以明道。學者務求諸道而遺其辭』。他們所要復古的。不是『辭』而是『道』這是我們應當注意的。他們更進一步說『讀書以爲學。纘言以爲文。非以誇多而鬭靡也。蓋所以爲道。所以爲理耳』(韓愈送陳秀才彤序)。『僕之爲文久矣。然心少之不務也。以爲是特博奕之雄耳。故在長安時不以是取名譽。意欲施之事實。以輔時及物爲道。……然而輔時及物之道。不可陳於今。則宜垂於後』(柳宗元答吳武陵非國語書)從這裡看來。我們知道韓柳的目的。並不是拿文學以終其身。是要行其道。對於國家事業要有所建設。然要不能行其道的時候。這纔著書立說。傳之於後世。但是言之不文則不能行遠。所以對於文辭也得加以講究一下。更可以看出他們對於文學的態度。韓愈把他自己的作文所用的工夫。分成四個步驟。第一步是『……非三代兩漢之書不敢觀。非聖人之志不敢存』。當自己寫的時候『惟陳言之務去』這是一步很難的工夫。爲有人非笑你的話。則可置之不理。第二步是要像這樣地努力下去。有幾年的工夫就可『識古書之正僞。與雖正而不至焉者』。這個時候要作。就比以前較爲容易。如有人譏笑你的時候。你反以爲喜。人家稱譽的時候。你反以爲憂。因爲『尤有人之說者存也』。第三步是。繼續再努力幾年。寫文章就更容易了。第四步是。就說可以下筆千言。不能自休。但這時候最易犯的毛病。就是雜亂無章。所以得詳細地考察自己的文章。是否醇謹。以上的四步都做到以後。還有一步最重要的。而且是終身行之的。就是修養。但是怎樣修養呢？他說『行之乎仁義之途。游之乎詩書之源。無迷其途。無絕其源。終吾身而已矣』。韓愈又給我們一個比喻說。『氣』好比是水。『言』好比是漂浮的東西。水要是大。則不論大小漂浮的東西都浮起來了。那就是說。如果我們氣要是盛的話。則言之短長以及聲之高下。沒有不適當的。也就是『實之美者。其發也不揜』的意思。結果。還得先求其實。其出言適其要。……是『其所爲文。……』的話。可見他們不注重形式。而注意內容。如果內容好。沒有形式不好的道理。

前邊我們說過。韓柳的目的。最先是要行其道。如果不能行其道。這纔從事著作。以傳於後世。但是言之不文。行之不遠。所以非得注意文辭。然文辭如何纔能好呢。其方法也是學古。韓愈在他的進學解裡自己說。『上規姚姒。渾渾無涯。周誥殷盤。佶屈聱牙。春秋謹嚴。左氏浮誇。易奇而法。詩正而葩。下逮莊騷。太史所錄。子雲相如。同工異曲。先生之於文。可謂閎其中。而肆其外矣』(柳宗元)同樣的答韋中立論師道書裏也有同樣的意思說道『本之書以求其質。本之詩以求其恆。本之禮以求其宜。本之春秋以求其斷。本之易以求其動』。中國的學者要對於社會有所改革的話。照例是用託古改制的方法。如孔子想行自己的學說。然又怕自己人微言輕。所以假托到三皇五帝。現在韓柳想改革那一時代的文學。於是又復古到孔子。他們既以孔子爲標的。那末。作文當然也要根據孔子的五經。文宗五經的主張。本發之於揚雄吾子篇的『說經者莫辯乎易。說事者莫辯乎書。說體者莫辯乎禮。說志者莫辯乎詩。說理者莫辯乎春秋。捨斯辯亦小矣』。揚雄的主張。後來劉勰著文心雕龍的時候。又大爲解釋。在他的宗經篇裡說的最爲透徹。『夫易惟談天。入神致用。故繫稱旨遠辭文。言中事隱。韋編三絕。固哲人之驪淵也。書實記言。而訓詁茫昧。通乎爾雅。則文意曉然。……詩主言志。詁訓同書。摛風裁興。藻辭譎喻。溫柔在誦。故最附深衷矣。禮以立體。據事制範。章條纖曲。執而後顯。採掇生言。莫非寶也。春秋辨理。一字見義。五石六鷁。以詳略成文』。劉勰把易書詩禮春秋五經的性質解釋清楚以後。又得一個結論說。『論說辭序。則易統其首。詔策章奏。則書發其源。賦頌歌讚。則詩立其本。銘誄箴祝。則禮總其端。紀傳銘檄。則春秋爲根』。他把一切的文章。說是都出於五經。後來顏之推的顏氏家訓文章篇說的『文章者。原出於五經。詔命策檄。生於書者也。序述論議。生於易者也。歌詠賦頌。生於詩者也。祭祀哀誄。生於禮者也。書奏箴銘。生於春秋者也』之說。也是由揚雄的主張而來。我所以引證以上幾段話的意思。是想示出韓柳論文的淵源。並可知道他們這些人都是尊孔派。而揚雄開其先鋒。所以從揚雄而後。中國的模擬復古之風大開。我以爲韓柳文學批評的淵源。受劉勰的文心雕龍的影響爲最大。雖說他們不肯提到他。所受揚雄的影響。恐怕祇是復古的思想。然而韓柳的復古。決不能與揚雄的復古相提並論。因爲韓柳想藉復古的名義來宣傳自己的主張。而是一種手段。並且韓愈在答劉正夫書裏還說『能者無他。能自樹立。不因循者是也』。他要『能自樹立』自成一家風格。換言之。不去模擬外表之形式。不像揚雄那樣沒有主張。一味地迷古。所以他做易而作太玄。象論語而成法言。一步一趨地去學。祇求形貌的相似。而把眞正的精神失掉了。

小說

巖窟島伯爵 (三四)

第三十一章

法國大仲馬原作 儒丐穆辰公意譯

所以阿伯爾兒說。早已嚇了一跳。說。歲入五十萬。也就太可觀了。伯爵怎說僅不過呢。這人若眞能把他的歲入活用起來。怕不把巴黎的交際社會玩於股掌之間麼。伯爵道。不中用。不中用。這五十萬中。每年須貯蓄三十萬。那里是貯蓄。不過一任那些管家下人盜用便了。假如他家若是會用錢。早已成了世界第一富豪了。所餘二十萬。是老侯爵的一年的用度。阿伯爾說。便是二十萬也不少了。伯爵道。葛剛侯爵。依然榮侈。廿萬自然他用不了。倒是他的兒子葛剛安德。人稱小侯爵。是個花將。與他父親大不相同。對於現代的事物。也十分明白。將來必能替他父親多花幾個錢。阿伯爾道。這人多大年紀了。伯爵道。比你小四歲。他也爲在交際社會裡得點知識。所以總同他父親來。但是我於交際上尚屬門外漢。如今那老侯爵卻要把他的兒子託付我。眞是一件沒法子的事。阿伯爾說。伯爵太謙了。我想這人受伯爵保護。在社會上練習交際。再好沒有了。伯爵道。這人年齡正足以當你朋友。從此我也希望你多多照應他。阿伯爾說。自然要替他盡力的。這位葛剛安德君。若想在巴黎得個有錢的姑娘爲妻。我必然替他物色一個美人。父親還是銀行家。而且還得是男爵。至於本人呢。還得多才多藝。這樣的人他一定中意的了。這段笑談。分明是爲慢捷小姐而發了。由是可見阿伯爾實在不願與慢捷結婚。伯爵兒說。忙道。你這眞可謂之笑談了。那有這種道理。阿伯爾說。絕對不是笑談。眞的。便是慢捷的父母認兒人家既是侯爵。又有五十萬的歲入。雖然與我家有先約。也要悔婚另議的了。當下伯爵又與阿伯爾說了些閒話。那阿伯爾兒時候不早。便與辭去了。一日之間。發命令。想策略。實行計劃。還得應酬往還。也太夠他一個人忙的了。怎麼忽然又受人之託。反倒帶着人家兒子。與起交際來。難道他還忙不夠。偏有這樣閒情逸致不成。假如我們要替他細心一想。便是這葛剛父子之出場。也恐怕是伯爵的計劃之一部呢。(未完)

別錄

滿洲文獻餘談

(續) (衛藤利夫述 T生譯)

廿九、康熙東巡往還全行程表

南懷仁之滿洲旅行記以上段完結。述者(衛藤)特將南懷仁滿洲旅行記及高士奇「扈從東巡日錄」兩相對照。編成康熙東巡往還全行程表記。而以作本稿結尾云。(表中干支日附由高士奇日錄)

干支	西曆 一六八二年	康熙 廿一年	旅次地名
	▲三月	▲二月	
癸巳	二三日	一五日	北京發 采果營、宿
甲午	二四日	一六日	賢渠莊、宿
乙未	二五日	一七日	玉田縣城東、
丙申	二六日	一八日	豐潤縣城西、
丁酉	二七日	一九日	王家店、宿、
戊戌	二八日	二〇日	范家莊、宿、
己亥	二九日	二一日	撫寧縣城西、
庚子	三〇日	二二日	二十里舖宿
辛丑	三一日	二三日	王保河、宿、
	▲四月		
壬寅	一日	二四日	中御所、宿、
癸卯	二日	二五日	寧遠城西、
甲辰	三日	二六日	七里河、宿、
乙巳	四日	二七日	大凌河東岸、
丙午	五日	二八日	閭陽驛宿、
丁未	六日	二九日	廣寧縣 羊腸河東宿、
戊申	七日	三〇日	渡腦兒宿、
		▲三月	
己酉	八日	一日	白旗堡宿、
庚戌	九日	二日	遼河宿、
辛亥	一〇日	三日	永安橋宿、
壬子	一一日	四日	盛京到、
癸丑	一二日	五日	仝、宿、
甲寅	一三日	六日	仝、
乙卯	一四日	七日	仝、
丙辰	一五日	八日	仝、
丁巳	一六日	九日	盛京、開、琉璃河、宿、
(以下瀋陽至吉林間已如前表特茲從略)			
	▲五月		
癸酉	二日	二五日	吉林、到、
甲戌	三日	二六日	仝、宿、
乙亥	四日	二七日	吉林、開、烏喇、宿、
丙子	五日	二八日	烏喇、宿、
丁丑	六日	二九日	仝、
		▲四月	
戊寅	七日	一日	仝、
己卯	八日	二日	仝、
庚辰	九日	三日	仝、
辛巳	一〇日	四日	烏喇、開、吉林、到、
壬午	一一日	五日	吉林宿、
癸未	一二日	六日	仝、
甲申	一三日	七日	吉林開、隆龍河宿、
乙酉	一四日	八日	英兒門、宿
丙戌	一五日	九日	黃河、
丁亥	一六日	一〇日	伊巴丹宿、
戊子	一七日	一一日	小雅哈河宿
己丑	一八日	一二日	烏鵲嶺宿、
庚寅	一九日	一三日	西塔克圖昂阿宿、
辛卯	二〇日	一四日	咸遼堡宿
壬辰	二一日	一五日	三道舖宿、
癸巳	二二日	一六日	盛京、到、
甲午	二三日	一七日	仝、宿、
乙未	二四日	一八日	仝、
丙申	二五日	一九日	仝、
丁酉	二六日	二〇日	盛京開、遼陽、宿、
戊戌	二七日	二一日	儿荒屯、宿
己亥	二八日	二二日	牛莊宿、
庚子	二九日	二三日	沙嶺、
辛丑	三〇日	二四日	壯鎮堡宿、
壬寅	三一日	二五日	大凌河西宿
	▲六月		
癸卯	一日	二六日	七里河宿、
甲辰	二日	二七日	寧遠城西宿
乙巳	三日	二八日	中御所宿、
丙午	四日	二九日	王保河宿、
丁未	五日	三〇日	二十里舖宿
		▲五月	
戊申	六日	一日	永平府城西宿
己酉	七日	二日	豐潤城西宿
庚戌	八日	三日	薊州城內宿
辛亥	九日	四日	北京、到、

(已完)

閒話

再說說重婚案 (冷佛)

五

第二是檢察官的檢察。重婚罪的檢察官。也似乎冒失一點兒。或有人說。其中是有人說了話。所有之繼具成見云云。然依有記者考查。這話也未必盡然。因爲平日這位法官。很有聲名。稱得起法律詳明。謹慎的人物。其平日經手案件。記者就知道好幾宗。非常的漂亮細密。其最爲顯著者。如五方銀號被搶。打死楊佐軍一案。內中是七連八扯。複雜已極。一直到到王峯被害牽。楊兆扯還尾落告楊輔珊。爲偽害楊佐軍的教唆正犯。說頭緒亂。這案可算夠亂的。都經這檢察官手。偵察的詳詳細細。至於當事人服不服。及他人的議論如何。記者都不能干涉。惟就之記者所見。檢察官的起訴書。(楊輔珊出獄。就印刷了許多本。送贈各報的)先從心裏頭欽佩檢察官、只恨是素昧生平。沒見過面。不想在正極景慕的當口。又遇了檢舉重婚這一案。以法律知識而論。記者因不是律士碩士。不敢妄談。雖當日台經學過。也立在講堂上充過教習。因賦性浪漫。於條文法律上。不感興味。所以也就少研究。又兼有章行嚴的悲觀。凡事都要講論理。須求之合乎邏輯。

醫話

虛勞病叢綴

(續前) (劉春廷)

茯苓以體重。甘淡滲水。化氣助脾之化。所以爲化氣補虛之藥也。白朮培中宮土藏。使運化有權。以穀食受之胃。磨之於脾。脾胃既健。穀食有所化。氣血有所生。何虛勞之有矣。甘草調和五藏。尤擅安胃健脾之功。而虛勞而挾氣之症。安得不愈乎。

六君子湯。即於四君子湯中。加陳皮。半夏。依前法煎之。更加木香。砂仁。爲香砂六君子湯。『效用』治氣虛有痰。脾虛膨脹『說明』木香以氣勝。其功皆在乎氣。且其形五枝。五葉。五節。皆合脾土。五五二十五之數。香而不散。氣能下達。故不但能順肝氣。而理脾之功更多。半夏色白而味辛。爲肺經燥濕之藥。肺屬金。喜歛而不喜散。歛則肺葉乘而氣順。散則肺葉張而氣逆。半夏之辛。與萎柱之辛。迥別。入喉則閉。不能言。塗金瘡則血不復出。辛中帶澀。故能疎而又能歛也。且辛之與酸之歛。不同。酸則徒主於歛。辛則歛中有發散之意。尤與肺投合機宜者也。且補藥皆泥而不行。必間以行氣之品。始克奏功。故加陳皮。以利肺金之逆氣。砂仁以通運脾腎之元氣。則諸氣可宣。諸虛可復矣。名醫論治。柯韻伯曰。經言氣行則愉。怯者著而爲病。蓋人在氣交之中。因氣而生。而生之者。總以胃氣爲本。食入於陰。長氣於陽。晝夜循環。周於內外。一息不運。便有積聚。或脹滿不食。或生痰留飲。因而肌肉消瘦。喘咳嘔噦。諸症蜂起。而神化絕矣。四君子氣分之總方也。人參致沖和之氣。白朮培中宮。茯苓清治節。甘草調五藏。諸氣既治。病從何來。然撥亂反治。又不能無爲而治。必舉夫行氣之品。以輔之。則補品不至泥而不行。故加陳皮。以利肺金之逆氣。半夏以疏脾土之濕氣。而痰飲可除也。加木香以行三焦之滯氣。砂仁以通脾腎之元氣。而憤鬱可開也。四君得四輔。而補力倍宣。四輔有四君。而元氣大振。相須而相得。益彰者乎。

補中益氣湯。炙黃芪、人參、炒雲朮、各一錢五分。炙甘草一錢。陳皮五分。當歸一錢。升麻、柴胡、各五分。右八味加生薑三片。大棗二枚。水煎溫服『效用』治陰虛內熱。頭痛口渴。表熱自汗。不任風寒。脈洪大。心煩不安。四肢倦怠。懶於言語。無氣以動。動則氣高而喘『說明』黃芪根長數尺。深入土中。質輕鬆。能吸引土下黃泉之水。以上生其苗葉。氣卽水也。引水卽能化氣。根中空鬆。殼入者。吸引水氣極多。故氣盛能補虛損。人參含汁液極富。故能生津。調榮衛。故草木自根吸入液汁。榮養枝葉。則長青不枯。人有汁液。濡潤周身。是以不病矣。雲朮甘草培補中宮。調和脾胃。因食受之於胃。化之於脾。故脾胃強。飲食進。則氣血有所生矣。陳皮之利氣。當歸之養血。乃使陽平陰祕。升麻、柴胡引陽上升。大氣不下陷耳。

廣告

吉海鐵路工程局標購修理車輛材料工具展期開標廣告第九號

查本局標購修理車輛材料工具原定於本年六月十日開標茲因各商號請領標單者爲數太少難資比較茲特將投標日期展至七月九日截止准於七月十日午後二時在本局開標恐外埠商號未能週知特此廣告

吉海鐵路工程局標購事務用品廣告第十號

本局現擬標購十九年七八九月份事務用品如筆墨紙張簿册及印刷等項共計八十五種其詳細品名數量均於標單內註明定於十九年七月十六日下午二時在吉垣本局開標凡屬殷實商號有願承辦者由六月二十五日起攜押款吉大洋二百元到本局證備課領取標單章程並將標函照章填具在開標前一日逕投本局證備課指定之標箱內以便屆期開標但須交足簡章工本費吉大洋二元此項工本費無論中標與否概不發還特此廣告

懸賞協緝騙犯廣告

爲通告事現奉敝總行函開據凌源分行函稱本年三月二十日接遼寧分行密電開湯主席交楊子厚本鈔三萬元務祈即付等語旋即有人執電來行自稱楊子厚年約二十餘歲眉重面狹似東口音當時分頭散褲身着土色呢袍接遼來電內云凌源第一客棧內寓楊子厚款已由興業匯去三萬元湯等字凌行以彼此兩電所云相符當經飭其取保彼以人地兩生爲詞且云主席辦事急不能待凌行遂照電付給本鈔三萬元而去取有收據上蓋有楊子厚印八分字名章一手僞質對遼行並未發出此電始悉兩電均係一手僞造款既被騙人已遠颺請赶緊設法通緝等情據此除呈請省政府通令嚴緝外爲此函令該行登報懸賞協緝 如有人送信將人贓緝獲到案者即予酬勞大洋兩千元倘能將人贓幷獲送交各就地分行或官廳者即予酬勞大洋五千元本總行儲欵以待決不食言等因奉此用特登報鄭重聲明此佈

李永成先生鑒 來信敬希 台端辱臨敝行一叙爲盼此啓

遼寧熱河興業銀行啓事

吉林奶子山煤礦股份有限公司招集股東常會公告

本公司經董事會議決定於十九年七月二十日下午一點鐘在吉林北大街本公司招集股東常會報告十八年度營業狀況及賬略幷選舉監察人務希股東諸公蒞臨或簽具委託其他股東代表列席除按照股東名簿分函通知外特此公告再照章本會前一個月停止股票過戶合幷聲明

吉林高等法院檢察處廣告〔第一五號〕

案照本處對於建築長春第二監獄工程招標爲推廣招徠起見業將投標規則第八條下段畧予修改自投標者投甲部分不准投乙部分以下五十一字全行删去改爲准甲乙兩部分兼併投由本處酌量錄取十七字除呈報外合行佈告投標人等一体遵知切切此佈

鳴謝聯保聯泰保險行賠欵迅速 特啓者本年四月十一日敝商因隣右失火波及糧食焚燬幸事前經聯保聯泰保險行保定足險後經派員察驗屬實遂照損失哈大洋參萬肆千圓如數賠償敝號領欵之餘甚爲感激故登報端以表恩謝 富錦縣糧業 長原盛謹啓

改定報費啓事

本報現將報費改定自七月起實行分列如左

本埠 現大洋一元一角

外埠 現大洋一元三角

(以上均爲月訂單價)

盛京時報社啓

豫防花柳　清血為要

人生之強弱。皆賴氣血者之調養。故講求衛生最注重血液清潔與否。苟其血液清潔。則百病不生。然考其關係於血液不潔。爲害最大者。尤莫如花柳一症。倘若不幸而罹斯症。輕則一身受累。毀容殘體。重則傳染妻妾。延及子孫誠人生之大患也。雖然如此。若得名醫良藥。未嘗不可以治癒。本院對於花柳一科。苦心研究參考多年。新法治療素有經驗。無論如何危險痛苦不堪之症。一經着手。數日保痊永遠不犯。藥費優待。格外從廉。如困苦艱難無力就醫者。一概分文不取。本院以普救同胞。濟世活人爲宗旨。非金錢目的者可比。

嵩田醫院謹啓

遼寧小西關大街上頭樓房路南便是（裕林實館對門）

最良芳香頭油

イツツコヲユウ

井筒香皂

今特有爲頭髮無比最良之香油敬勸愛用者之光顧

東洋婦人之誇美以頭髮漆黑爲彌增此油既防頭髮脫落又去穢垢不粘不污優雅芳香實無異類能使髮長存馥郁爽快精神

代理店大連市浪花町三丁　日本賣藥株式會社

Asiha

本舖　井筒屋香油店　東京市日本橋區蠣殼町　大日本

遼寧大東關　大東醫院

入院隨時應需

院長　森川千丈（前在日本紅十字會病院勤務）

醫員　章琴詩

電話三四三六番　中一五二號

紅緞子仙膏

可爲坤中第一珍寶

夫人亦小姐請注意

紅緞子仙膏專貼婦女百病凡患經血不調痠疼白帶腹中疼痛積聚乾血勞症無不神效經驗有素有口皆碑定價加料者每貼現洋六元普通大貼四元（現在減價一半）並送帶藥一付請勿失此機會

總代理處　遼寧大成藥房　遼寧日站恒濟堂　大連華泰藥房　營口洪春堂　吉林東升遠　江省德泰報館　安東德順成　開原德祥厚　千金寨德泰興　千金寨德盛泰　信仁堂　四平街天德堂　公主嶺三合公　洮南德盛　仁遼寧大牛藥房

無處購買將款匯至哈爾濱道外十五道街金勃先藥房　原班件回絕不誤延

橫濱正金銀行　遼寧支店

資本金壹億萬圓（全額拂込濟）積立金壹億壹千壹百五拾萬圓

（日本電話代表番號）四九一一番　支配人社宅二三五七番　支配人代理社宅三四〇九番

○總行　日本橫濱

▲分行所在地　東京、丸之內、名古屋、大阪、神戶、下關、長崎、青島、濟南、天津、北京、香港、上海、漢口、牛莊、大連、開原、奉天、哈爾濱、西貢、新嘉坡、蘭貢、卡爾卡達、孟買、馬尼拉、[illegible]、倫敦、里昂、紐約、漢堡、[illegible]

硫化料染、硫化曹達、工業藥品、各種販賣、

大連　營口　安東　奉天　長春　哈爾濱

三井洋行

耐久無比　天下絕品　新田式皮帶

星牌、地球牌、金地球牌

製造元　新田帶革製造所

滿洲總代理店　奉天日站浪速通　合名會社　藤田洋行

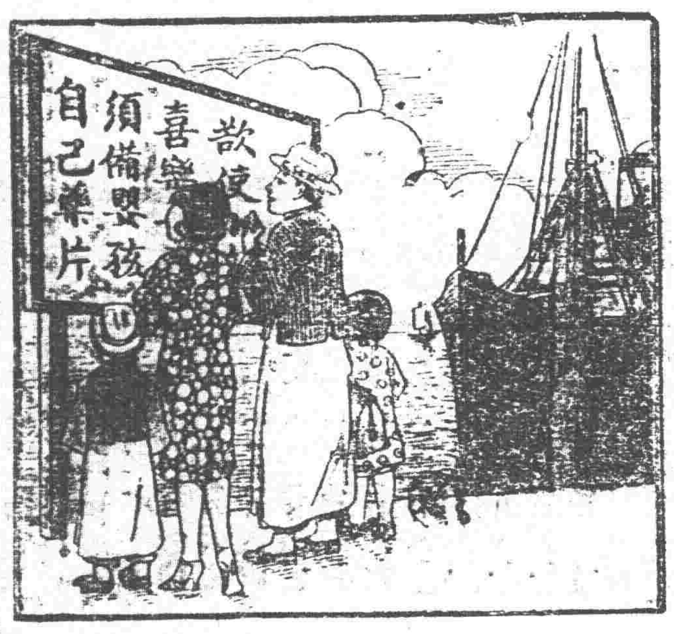

居家出門均應注意

購備嬰孩自己藥片

譬如足下攜眷出門而在船車或旅邸小兒忽然發熱腹痛嘔吐泄瀉將奈之何當此之時惟有携帶嬰孩自己藥片者可無事張皇轉危爲安於俄頃因此片係小兒專藥專治小孩因飲食不合或感冒風寒而起之各症故不特居家宜常備應隨小兒之所在而隨備之也河南廣城廣生堂丁君瑞符云「鄙人原籍漢皋常偕眷往來於漢豫兩省伯無論在寓或旅行均備貴藥品而尤以嬰孩自己藥片爲最每遇小兒食愈積胃弱泄瀉等症發生投以數片立即告愈現在小兒異常肥壯百病不生眞嬰孩至寶也特謝」嬰孩自己藥片各埠藥房均有出售或直向上海江西路六十號韋廉士醫生藥局函購每瓶七角六瓶三元五角郵費免收

飛鷹老牌煉乳

用最清潔及滋養最豐富的牛乳來製造行銷中國垂六十餘年國已馳名遐邇有口皆碑此煉乳向裝大小罐兩種現爲便利惠顧諸君起見又出一種中罐以應社會需求至品質之佳大罐中罐小罐三種絲毫無別各處均有出售隨意選購認明老牌謹防假冒

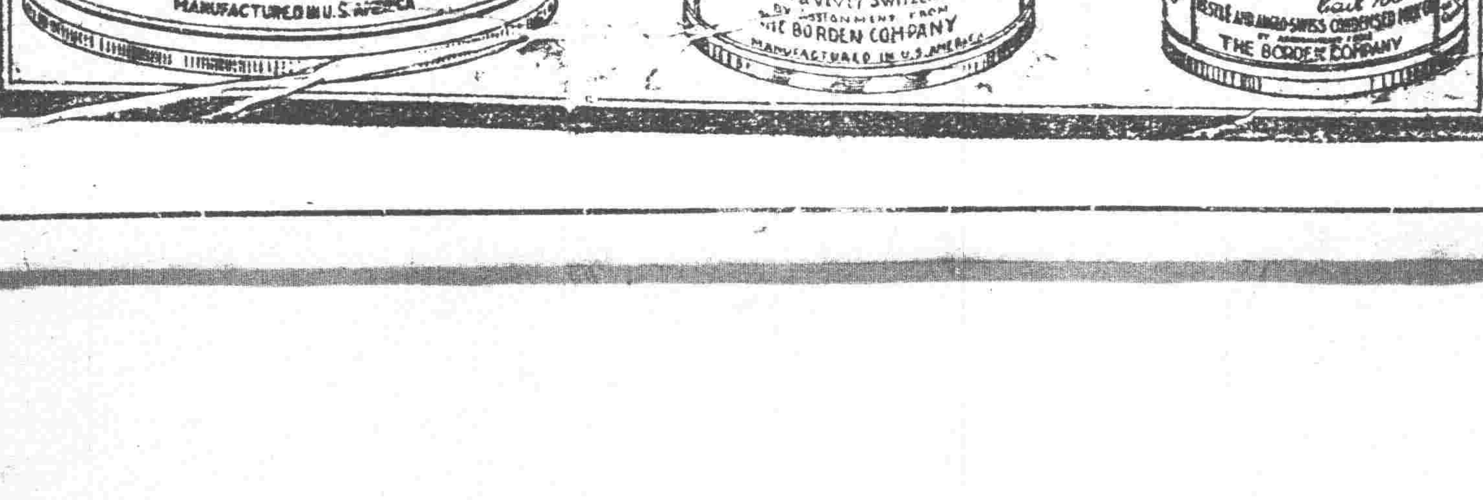

萬年歡唱機風琴行

正式開幕特別大減價

唱機照碼九扣　風琴照碼八扣

經理各種戲片

如蒙賜顧贈送美術畫片